

**МУНИЦИПАЛЬНОЕ БЮДЖЕТНОЕ ДОШКОЛЬНОЕ
ОБРАЗОВАТЕЛЬНОЕ УЧРЕЖДЕНИЕ
« ДЕТСКИЙ САД № 31»**

ПРИКАЗ

23.09.2021г.

№ 56-01-10

г. Михайловск

О создании антикризисной команды в МБДОУ «Детский сад №31»

В соответствии с письмом Минпросвещения России от 11.05.2021 № СК-123/07 «Об усилении мер безопасности», вместе с рекомендациями по организации действий в кризисной ситуации для участников образовательных отношений, с целью профилактики терроризма, минимизации и ликвидации последствий его проявлений

ПРИКАЗЫВАЮ:

1. Создать антикризисную команду МБДОУ «Детский сад №31».
2. Утвердить:
 - 2.1. Положение об антикризисной команде (Приложение 1).
 - 2.2. Состав антикризисной команды (Приложение 2).
 - 2.3. Антикризисный план действий в чрезвычайных ситуациях для участников образовательных отношений МБДОУ «Детский сад №31» (Приложение 3).
3. Заместителю заведующего по АХР Шарафудиновой О.А.:
 - 3.1. Провести уточнение полноты сведений о количестве критических элементов, потенциально опасных участков и уязвимых мест в МБДОУ «Детский сад №31», при необходимости провести актуализацию паспорта безопасности.
 - 3.2. Определить порядок информирования всех участников образовательного процесса в случае возникновения кризисной ситуации.
 - 3.3. Разместить в общедоступных местах (на стендах) информацию об антикризисной команде, целях её создания и составе с указанием телефонов горячей линии, в соответствии с Приложением
4. Заместителю заведующего по УВР Губаревой Н.Н.:
 - 4.1. Обеспечить выбор единого мессенджера - приложения мобильной связи для незамедлительного оповещения членов антикризисной команды, а также работников МБДОУ «Детский сад №31».
 - 4.2. Создать на сайте МБДОУ «Детский сад №31» раздел о профилактике кризисных ситуаций с размещением информации о работе антикризисной команды.
5. Контроль за исполнением данного приказа оставляю за собой.

Заведующий МБДОУ
«Детский сад №31»



Е.В.Волохова

С приказом ознакомлены: Зам. зав. по АХР _____ Шарафудинова О.А.
Зам. зав. по УВР _____ Губарева Н.Н.

ПОЛОЖЕНИЕ об антикризисной команде

1. Общие требования

1.1. Настоящее Положение об антикризисной команде МБДОУ «Детский сад №31» (далее - Положение) разработано в соответствии с письмом Минпросвещения России от 11.05.2021 № СК-123/07 «Об усилении мер безопасности», вместе с рекомендациями по организации действий в кризисной ситуации для участников образовательных отношений.

1.2. Положение устанавливает порядок деятельности антикризисной команды МБДОУ «Детский сад №31» (далее - антикризисная команда).

1.3. Антикризисная команда создается приказом заведующего МБДОУ «Детский сад №31» в целях организации эффективных действий всех участников образовательных отношений в кризисной ситуации.

1.4. Основные задачи антикризисной команды:

- разработка, ввод в действие и обеспечение реализации антикризисного плана действий в кризисных ситуациях;
- предотвращение кризисных ситуаций, готовность к выполнению антикризисного плана в условиях кризисной ситуации, ликвидация её последствий, в том числе оказание психологической и иной необходимой помощи потерпевшим;
- организация информирования участников образовательных отношений о кризисных ситуациях и об эффективных действиях в кризисной ситуации;
- организация обучения действиям в кризисных ситуациях.

1.5. Антикризисная команда строит свою работу во взаимодействии с региональными антикризисными подразделениями.

1.6. На антикризисную команду возлагается организация управления, связи и эффективного взаимодействия в ходе выполнения задач по предупреждению кризисных ситуаций и ликвидации их последствий.

1.7. В своей деятельности антикризисная команда руководствуется Конституцией Российской Федерации, нормативными правовыми актами Российской Федерации и Ставропольского края, руководящими и методическими документами Министерства просвещения Российской Федерации и Комитета образования администрации Шпаковского муниципального округа, а также настоящим Положением и Антикризисным планом действий в чрезвычайных ситуациях для участников образовательных отношений МБДОУ «Детский сад №31» (антикризисным планом).

2. Формирование и состав антикризисной команды

2.1. Антикризисная команда формируется из сотрудников МБДОУ «Детский сад №31».

2.2. В состав антикризисной команды входят:

- руководитель антикризисной команды – заведующий МБДОУ «Детский сад

№31»;

- заместитель руководителя антикризисной команды – заместитель заведующего по АХР;

- члены антикризисной команды – заместитель заведующего по УВР, старший воспитатель, медицинский работник, педагог-психолог, дежурный работник, сторож.

2.3. Состав антикризисной команды утверждается приказом заведующего МБДОУ «Детский сад №31».

3. Функционал антикризисной команды

3.1. Руководитель антикризисной команды отвечает за планирование и порядок действий в ЧС. Руководитель является прямым начальником всего личного состава антикризисной команды. Руководитель назначается при ЧС - представителям служб спасения.

Руководитель обязан:

– установить и поддерживать связь с органами безопасности и служб спасения;

– корректировать (по необходимости) порядок действий персонала образовательной организации в зависимости от вида чрезвычайной ситуации и сложившейся обстановки;

– организовать поддержание общественного порядка;

– координировать работу заместителя;

– взаимодействовать со СМИ.

3.2. Заместитель руководителя отвечает за взаимодействие с представителями пунктов временного размещения (ПВР), организацию деятельности членов антикризисной команды. Заместитель руководителя подчиняется руководителю антикризисной команды, а в случае его отсутствия выполняет его обязанности.

Заместитель руководителя обязан:

– оповестить членов команды о ЧС (по необходимости);

– поддерживать связь с организациями, выделяющими транспорт и места временного размещения;

– руководить работой членов антикризисной команды;

– регулировать выстраивать системы коммуникации.

3.3. Члены охраны отвечают за поддержание общественного порядка, организованный выход пострадавших из зоны ЧС. Члены охраны подчиняются руководителю и заместителю руководителя антикризисной команды.

Члены охраны обязаны:

– обеспечивать безопасность граждан и поддержание общественного порядка в зоне ЧС;

– обеспечивать организованный выход эвакуированных и пострадавших на посадку в транспорт или к исходным пунктам маршрутов пешей эвакуации;

3.4. Ответственный за медицинское обеспечение отвечает за своевременное оказание медицинской помощи. Он подчиняется руководителю и заместителю руководителя антикризисной команды.

Ответственный за медицинское обеспечение обязан:

– оказывать первую медицинскую помощь пострадавшим;

– организовать доставку тяжело пострадавших в ближайшую медицинскую организацию.

3.5. Ответственный за психологическое обеспечение отвечает за психологическое обеспечение пострадавших при ЧС. Он подчиняется руководителю и заместителю антикризисной команды.

Ответственный обязан:

- оказывать экстренную индивидуальную и групповую психологическую помощь пострадавшим в результате ЧС, а также родственникам и близким погибших и пострадавших при ЧС;

- проводить мероприятия по реабилитации пострадавших при ЧС.

4. Организация работы антикризисной команды

4.1. Заседания антикризисной команды проводятся не реже одного раза в квартал. В случае необходимости по решению руководителя антикризисной команды могут проводиться внеочередные заседания.

4.2. В зависимости от вопросов, рассматриваемых на заседаниях, к участию в них могут привлекаться иные лица.

4.3. Решения антикризисной команды утверждаются заведующим МБДОУ «Детский сад №31».

4.4. Информация о работе антикризисной команды подлежит размещению на сайте МБДОУ «Детский сад №31».

Заведующий МБДОУ
«Детский сад №31»



Е.В.Волохова

**СОСТАВ
антикризисной команды**

Должность в составе антикризисной команды	Должность (выполняемые функции) в штате образовательной организации либо стороннего учреждения	Количество
Руководитель	Заведующий	1Ш
Заместитель руководителя	Заместитель заведующего по АХР	1Ш
Члены команды:		
Охрана	Сторож Дежурный работник Заместитель заведующего по УВР	3Ш
Ответственный за медицинское обеспечение	Медицинский работник	1ВШ
Ответственный за психологическое обеспечение	Педагог-психолог	1Ш

Заведующий МБДОУ
«Детский сад №31»



Е.В.Волохова

АНТИКРИЗИСНЫЙ ПЛАН
действий в чрезвычайных ситуациях
для участников образовательных отношений
МБДОУ «Детский сад №31»

Блок I. ОРГАНИЗАЦИОННЫЙ

1.1. Структура и обязанности антикризисной команды

1.1.1. Состав и структура антикризисной команды.

Общий состав команды составляет 7 человек. Из них: 6 штатных (Ш) и 1 внештатный (ВШ) сотрудник.

Должность в составе антикризисной команды	Должность (выполняемые функции) в штате образовательной организации либо стороннего учреждения	Количество
Руководитель	Заведующий	1Ш
Заместитель руководителя	Заместитель заведующего по АХР	1Ш
Члены команды:		
Охрана	Сторож Дежурный работник Заместитель заведующего по УВР	3Ш
Ответственный за медицинское обеспечение	Медицинский работник	1ВШ
Ответственный за психологическое обеспечение	Педагог-психолог	1Ш

1.1.2. Обязанности команды безопасности

Руководитель антикризисной команды отвечает за планирование и порядок действий в ЧС. Руководитель является прямым начальником всего личного состава антикризисной команды. Руководитель починается при ЧС - представителям служб спасения.

Руководитель обязан:

- установить и поддерживать связь с органами безопасности и служб спасения;
- корректировать (по необходимости) порядок действий персонала образовательной организации в зависимости от вида чрезвычайной ситуации и сложившейся обстановки;
- организовать поддержание общественного порядка;
- координировать работу заместителя;
- взаимодействовать со СМИ.

Заместитель руководителя отвечает за взаимодействие с представителями пунктов временного размещения (ПВР), организацию деятельности членов антикризисной команды. Заместитель руководителя подчиняется руководителю антикризисной команды, а в случае его отсутствия выполняет его обязанности.

Заместитель руководителя обязан:

- оповестить членов команды о ЧС (по необходимости);
- поддерживать связь с организациями, выделяющими транспорт и места временного размещения;
- руководить работой членов антикризисной команды;
- регулировать выстраивать системы коммуникации.

Члены охраны отвечают за поддержание общественного порядка, организованный выход пострадавших из зоны ЧС. Члены охраны подчиняются руководителю и заместителю руководителя антикризисной команды.

Члены охраны обязаны:

- обеспечивать безопасность граждан и поддержание общественного порядка в зоне ЧС;
- обеспечивать организованный выход эвакуированных и пострадавших на посадку в транспорт или к исходным пунктам маршрутов пешей эвакуации;

Ответственный за медицинское обеспечение отвечает за своевременное оказание медицинской помощи. Он подчиняется руководителю и заместителю руководителя антикризисной команды.

Ответственный за медицинское обеспечение обязан:

- оказывать первую медицинскую помощь пострадавшим;
- организовать доставку тяжело пострадавших в ближайшую медицинскую организацию.

Ответственный за психологическое обеспечение отвечает за психологическое обеспечение пострадавших при ЧС. Он подчиняется руководителю и заместителю антикризисной команды.

Ответственный обязан:

- оказывать экстренную индивидуальную и групповую психологическую помощь пострадавшим в результате ЧС, а также родственникам и близким погибших и пострадавших при ЧС;
- проводить мероприятия по реабилитации пострадавших при ЧС.

1.2. Календарный план действий персонала при различных видах чрезвычайных ситуаций

При возникновении чрезвычайной ситуации необходимо немедленно прекратить работу и строго следовать алгоритму действий в целях уменьшения последствий возникшей кризисной ситуации.

1.2.1. Вид чрезвычайной ситуации: вооруженное нападение

Признаки чрезвычайной ситуации: наличие у преступника холодного или огнестрельного оружия

Алгоритм действий

Действие*	Время исполнения	Ответственный
Оповестить о ЧС (позвонить в службу спасения по телефону 112)	Немедленно (при наличии возможности)	Первый обнаруживший ЧС
Сообщить о ЧС ответственному за антитеррористическую защищенность (тел.)	Немедленно (при наличии возможности)	Первый обнаруживший ЧС
Оценить обстановку в зоне ЧС. Доложить о ЧС по схеме оповещения и связи при ЧС	Немедленно при получении сигнала о ЧС	Руководитель антикризисной команды, ответственный за антитеррористическую защищенность
Проинформировать об опасности ЧС руководителей соседних учреждений	При получении сигнала о ЧС +10 мин.	Специалист по кадрам
Обеспечить: -встречу прибывшей службы спасения и медицинской помощи; -беспрепятственный проход на территорию и в здания сотрудникам службы спасения и медицинской помощи;	По прибытию	Руководитель антикризисной команды, ответственный за антитеррористическую защищенность
Доложить представителям службы спасения обстановку	По прибытию +1 мин	Руководитель антикризисной команды, ответственный за антитеррористическую защищенность
Оценить обстановку. При возможности эвакуироваться, помочь эвакуироваться коллегам и обучающимся. При невозможности эвакуироваться:	Немедленно при поступлении сигнала	Обслуживающий и административный персонал, педагоги, не участвующие на момент ЧС в образовательной деятельности
-Перейти из открытого помещения (коридор, фойе и т.п.) в закрытое; -забаррикадировать двери; -как можно ближе пригнуться к полу, особенно вблизи окон; -не покидать места укрытия до прибытия службы спасения; - сообщить руководителю об итогах спасательной операции	Немедленно при поступлении сигнала	Обслуживающий и административный персонал, педагоги, не участвующие на момент ЧС в образовательной деятельности

Сбор в месте работы штаба службы спасения	По прибытию служб +3 мин	Руководитель антикризисной команды, ответственный за антитеррористическую защищенность
Следование указаниям руководителя и службы спасения		
Оказать медицинскую помощь пострадавшим в ЧС. Организовать вывоз тяжело пострадавших в ЧС в ближайшее медицинское учреждение	Немедленно после прибытия в ПВР	Медицинский работник

1.2.2. Вид чрезвычайной ситуации: **захват заложников**

Признаки чрезвычайной ситуации: ограничение физической свободы одного или нескольких лиц

Алгоритм действий

Действие	Время исполнения	Ответственный
Оповестить о ЧС (позвонить в орган безопасности по телефону 112)	Немедленно	Первый обнаруживший ЧС
Сообщить о ЧС ответственному за антитеррористическую защищенность (тел.)	Немедленно	Первый обнаруживший ЧС
Оценить обстановку в зоне ЧС. Доложить о ЧС по схеме оповещения и связи при ЧС	Немедленно при получении сигнала о ЧС	Руководитель антикризисной команды, ответственный за антитеррористическую защищенность
Блокировать место ЧС Организовать оповещение и эвакуацию персонала, обучающихся и посетителей	При получении сигнала о ЧС+1 мин.	Дежурный работник
При обращении террориста вести переговоры (до прибытия органов безопасности)	При поступлении сигнала от террориста	Руководитель антикризисной команды, ответственный за антитеррористическую защищенность
Проинформировать об опасности ЧС руководителей соседних учреждений	При получении сигнала о ЧС +10 мин.	Специалист по кадрам
Прекратить занятия. Оценить обстановку. Действовать по плану «а» или «б».	При возникновении ЧС	Воспитатели, педагоги

<p>а) При возможности эвакуироваться:</p> <ul style="list-style-type: none"> -выстроить детей в организованную группу; -взять табель (списки детей); -встать позади детей и покинуть помещение; -следовать по пути эвакуации, избегая места захвата заложников; - привести детей в ближайший ПВР (Пункт временного размещения) -провести переключку по табелю(списку); -доложить о результатах эвакуации заведующему или, ответственному за антитеррористическую защищенность; -сообщить родителям (законным представителям) обучающихся о состоянии здоровья их детей; - организовать оказание индивидуальной помощи 		
<p>б) Если эвакуироваться невозможно (при захвате в заложники):</p> <ul style="list-style-type: none"> -действовать по инструкции (не противоречить террористам, вести себя спокойно и т.д.); -оказать помощь раненым (при разрешении террориста); -предотвращать панику (по возможности) 	<p>При возникновении ЧС</p>	<p>Обслуживающий и административный персонал, воспитатели, педагоги</p>
<ul style="list-style-type: none"> - лечь на пол, закрыть голову руками; - при признаках газовой атаки приложить к носу и рту носовой платок или любую другую ткань или часть одежды 	<p>При освобождении</p>	<p>Обслуживающий и административный персонал, воспитатели, педагоги</p>

<p>Обеспечить:</p> <p>-встречу прибывшей службы безопасности и медицинской помощи;</p> <p>-беспрепятственный проход на территорию и в здания сотрудникам службы безопасности и медицинской помощи;</p>	По прибытию	Ответственный за антитеррористическую защищенность
Доложить представителям службы безопасности обстановку	По прибытию +1 мин	Ответственный за антитеррористическую защищенность
Сбор в месте работы штаба службы безопасности. Следование указаниям руководителя и службы безопасности	По прибытию служб +3 мин	Ответственный за антитеррористическую защищенность
Оказать медицинскую помощь пострадавшим в ЧС. Организовать вывоз тяжело пострадавших в ЧС в ближайшее медицинское учреждение	Немедленно после прибытия в ПВР	Медицинский работник

1.2.3. Вид чрезвычайной ситуации: **обнаружение предмета, похожего на взрывное устройство**

Признаки чрезвычайной ситуации: наличие на обнаруженном предмете проводов, веревок, изоляционной ленты; подозрительные звуки, щелчки, тиканье часов

Алгоритм действий

Действие*	Время исполнения	Ответственный
Сообщить о находке ответственному за антитеррористическую защищенность (тел.)	Немедленно	Первый обнаруживший ЧС
Оценить обстановку и полученную информацию	При получении сигнала о ЧС+2 мин.	Руководитель антикризисной команды, ответственный за антитеррористическую защищенность
Блокировать место ЧС, начать эвакуацию персонала,	При получении сигнала о ЧС+3 мин.	Дежурный работник

обучающихся и посетителей		
Оповестить о ЧС (позвонить в орган безопасности по телефону 112)	При получении сигнала о ЧС+4 мин.	Ответственный за антитеррористическую защищенность
Доложить о ЧС по схеме оповещения и связи при ЧС		
Проинформировать об опасности ЧС руководителей соседних учреждений	При получении сигнала о ЧС+4 мин.	Специалист по кадрам
<p>Прекратить занятия. Эвакуироваться:</p> <ul style="list-style-type: none"> -выстроить детей в организованную группу; -взять журнал (списки детей); -встать позади детей и покинуть помещение; -следовать по пути эвакуации; -привести детей в ближайший ПВР ; -провести переключку по журналу (списку); -доложить о результатах эвакуации директору, ответственному за антитеррористическую защищенность; -сообщить родителям (законным представителям) обучающихся о состоянии здоровья их детей; -организовать оказание индивидуальной помощи 	Немедленно при получении сигнала о ЧС	Педагогические Работники, обслуживающий персонал
Эвакуироваться согласно планам эвакуации, помочь эвакуироваться коллегам и обучающимся	Немедленно при получении сигнала о ЧС	Обслуживающий и административный персонал, педагогические работники, не участвующие на момент ЧС в образовательной деятельности
<p>Обеспечить:</p> <ul style="list-style-type: none"> -встречу прибывшей службы безопасности и медицинской помощи; -беспрепятственный проход на территорию и в здания 	По прибытию	Ответственный за антитеррористическую защищенность

сотрудникам службы безопасности и медицинской помощи		
Доложить представителям службы безопасности обстановку	По прибытию +1 мин	Ответственный за антитеррористическую защищенность
Если сигнал не подтвержден:		
-возобновить образовательную деятельность; -сообщить о ложной тревоге родителям (законным представителям) обучающихся	При получении сообщения органов безопасности	Педагогический персонал
Если сигнал не подтвержден возобновить трудовую деятельность	При получении сообщения органов безопасности	Обслуживающий и административный персонал, педагогические работники, не участвующие на момент ЧС в образовательной деятельности

1.2.4. Вид чрезвычайной ситуации: **пожар**

Признаки чрезвычайной ситуации: дым, огонь

Алгоритм действий

Действие*	Время исполнения	Ответственный
Срабатывание системы пожарной сигнализации, системы оповещения	Немедленно	Первый обнаруживший ЧС
Оповестить о ЧС (позвонить в пожарную службу по телефону 01 или 112)	Немедленно	Первый обнаруживший ЧС
Сообщить о ЧС вахтеру или ответственному за пожарную безопасность (тел.)	Немедленно	Первый обнаруживший ЧС
Отключить электроснабжение, открыть запасные выходы	При получении сигнала о ЧС+ 1 мин.	Дежурный работник, обслуживающий персонал
Оценить обстановку в зоне ЧС. Доложить о ЧС по схеме оповещения и связи при ЧС	При получении сигнала о ЧС+ 1 мин.	Ответственный за пожарную безопасность
Прекратить занятия. Оценить обстановку. Действовать по плану «а» или «б».	При получении сигнала о ЧС+ 6 мин.	Педагогические работники

<p>а) При возможности эвакуироваться:</p>		
<p>-отключить электроснабжение; -закрывать окна (по необходимости); надеть СИЗ (при наличии); -выстроить детей в организованную группу; -взять журнал (списки детей); -встать позади детей и покинуть помещение; следовать по пути эвакуации; - привести детей в зимнее время – в ПВР -в летнее – вывести на улицу -провести перекличку по журналу (списку); -доложить о результатах эвакуации директору, ответственному за пожарную безопасность; -выполнять указания ответственного за пожарную безопасность</p>	<p>При возникновении ЧС</p>	<p>Педагогический персонал, обслуживающий персонал</p>
<p>б) Если эвакуироваться невозможно:</p>		
<p>- найти помещение, в котором нет пожара и его признаков; -плотно закрыть дверь, подложить под нее вещи; -оценить наличие эвакуационной лестницы; -позвонить ответственному за пожарную безопасности и доложить о сложившейся обстановке директору или ответственному за пожарную безопасность;</p>	<p>Немедленно при получении сигнала</p>	<p>Педагогический персонал, обслуживающий персонал</p>
<p>Оценить обстановку. При возможности эвакуироваться, помочь эвакуироваться коллегам и обучающимся. При невозможности эвакуироваться: -найти безопасное место; -сообщить где находитесь ответственному за пожарную безопасность;</p>	<p>Немедленно при получении сигнала</p>	<p>Обслуживающий и административный персонал, педагогические работники, не участвующие на момент ЧС в образовательной деятельности</p>

- дождаться помощи		
Осуществлять контроль за проведением эвакуации обучающихся, работников, ценных документов на эвакуационную площадку	При получении сигнала о ЧС+ 6 мин.	Ответственный за пожарную безопасность
Обеспечить: -встречу прибывшей пожарной службы и медицинской помощи; -беспрепятственный проход на территорию и в здания сотрудникам службы безопасности и медицинской помощи	По прибытию	Ответственный за пожарную безопасность
Доложить представителям пожарной службы обстановку	По прибытию +1 мин	Ответственный за пожарную безопасность
Оказать медицинскую помощь пострадавшим в ЧС. Организовать вывоз тяжело пострадавших в ЧС в ближайшее медицинское учреждение	Немедленно после прибытия на эвакуационную площадку	Медицинский работник

* Порядок действий может меняться при сочетании двух и более видов чрезвычайных ситуаций.

Блок II. МЕТОДИЧЕСКИЙ

2.1. Критерии эффективности действий в зоне чрезвычайной ситуации

Эффективность действий, необходимость доработки и изменения антикризисного плана оценивается: 15 баллов- план не требует доработок, 9-10 баллов - необходимо скорректировать отдельные положения, 6-9 баллов - необходимо скорректировать больше половины плана, 5-0 - план необходимо пересмотреть полностью.

Целевые показатели:

Показатель	Баллы	Критерии оценки
Готовность персонала к выполнению действий	Отсутствие нарушений	5 баллов
	имеются незначительные нарушения	3 балла
	имеются грубые нарушения	Вычитаются 5 баллов
Исполнительская дисциплина	без замечаний	5 баллов
	незначительные нарушения	3 балла
	со значительными замечаниями	Вычитаются 5 баллов
Выполнение алгоритмов действий при ЧС	100%	5 баллов
	от 80% до 99%	4 балла
	от 50% до 79%	3 балла
	менее 50%	1- 2

2.2. Критерии оказания психологической помощи. Основные принципы кризисной психологической помощи.

2.2.1. **Эмпатический контакт.** Под эмпатией понимается способность сопереживать, чувствовать то, что чувствует другой человек, видеть мир его глазами. Эмпатия не допускает формального отношения к человеку. Развитие эмпатии предполагает возможность выйти за пределы традиционных взаимоотношений и проникнуть в глубину человеческого страдания. Когда эмпатия объединяется с искренним стремлением усилить веру пострадавшего в себя, в свои собственные возможности, возникают изменения.

2.2.2. **Слушание и понимание.** Оказывая кризисную помощь, важно не просто придерживаться схемы консультирования. Профессионалу очень важно не только разобраться в психологических проблемах пострадавшего, но и оценить его потенциал прежде, чем применять ту или иную методику работы.

2.2.3. **Объективность и реалистичность.** Прежде чем оказывать какую либо помощь, важно понять структуру кризисной ситуации, определить потребности обращающегося за помощью.

2.2.4. **Высокий уровень активности психолога.** Психологу важно проявлять активность в установлении контакта с человеком, переживающим кризис. Важно обнаружить тот способ и уровень контакта, который доступен пострадавшему.

2.2.5. **Ограничение целей.** Ближайшая цель кризисной психологической помощи – предотвращение катастрофических последствий. Поэтому психологу важно поддержать восстановление психологического равновесия пострадавшего.

2.2.6. **Экологичность.** Оказывая помощь, важно помнить принцип «не навреди». Важно тщательно выбирать техники и приемы кризисной работы, не провоцируя и не усиливая тяжести состояния. Кроме того, важно помнить, что кризисная помощь представляет собой частичный вклад в восстановление психического здоровья пострадавшего. В связи с этим, необходимо взаимодействовать с другими помогающими специалистами, учитывая их вклад.

2.2.7. **Ориентация на личностный рост и развитие.** Кризисное состояние должно рассматриваться не как болезнь, а как нормальная реакция на ненормальные обстоятельства. Кризис – это процесс личностного развития, в

том случае, если он будет преодолен позитивно, то личность перейдет на качественно новую ступень. Следовательно, реабилитационную работу следует рассматривать как помощь процессу личностного развития, а не как лечение.

2.2.8. **Уважение.** Человек, переживающий кризис, воспринимается как знающий, вполне компетентный, независимый, стремящийся обрести уверенность в себе, сделать самостоятельный выбор.

2.2.9. **Поддержка.** При работе по преодолению кризиса психологу важно в первую очередь сосредоточиться на восстановлении системы поддержки и самоподдержки пострадавшего

Блок III. РЕСУРСНЫЙ

3.1. Ресурсы образовательной организации

3.1.1. Материально-технические ресурсы

Наименование ресурса	Место, характеристика	Примечание
Система наружного видеонаблюдения по периметру здания	система охранного телевидения на базе BEWARD, наружные видеокамеры – 23 шт.	есть
Система внутреннего видеонаблюдения	система охранного телевидения на базе BEWARD, внутренние видеокамеры – 2 шт.	есть
Автоматическая пожарная сигнализация	пожарно-охранная сигнализация АРМ «ОРИОН» С200М и прибор управления оповещением «РУПОР» иси.1, СОНАТА-3 – оповещатель речевой, система дымоудаления	есть
КТС	- 1 кнопка экстренного вызова – в комнате охраны, - 1 брелок экстренного вызова – у сторожа или дежурного работника	есть
Система охранного освещения здания и территории	-Светодиодные прожекторы, установлены на здании-8шт. электрические фонари уличного периметрального освещения – 24 шт.	есть
Запасные выходы	- для выхода людей из здания – 21 шт., - для выезда транспортных средств – 2 шт.;	есть
Доступ в здание, мало мобильным гражданам	Пандус	есть

3.1.2. Схема оповещения и связи при ЧС

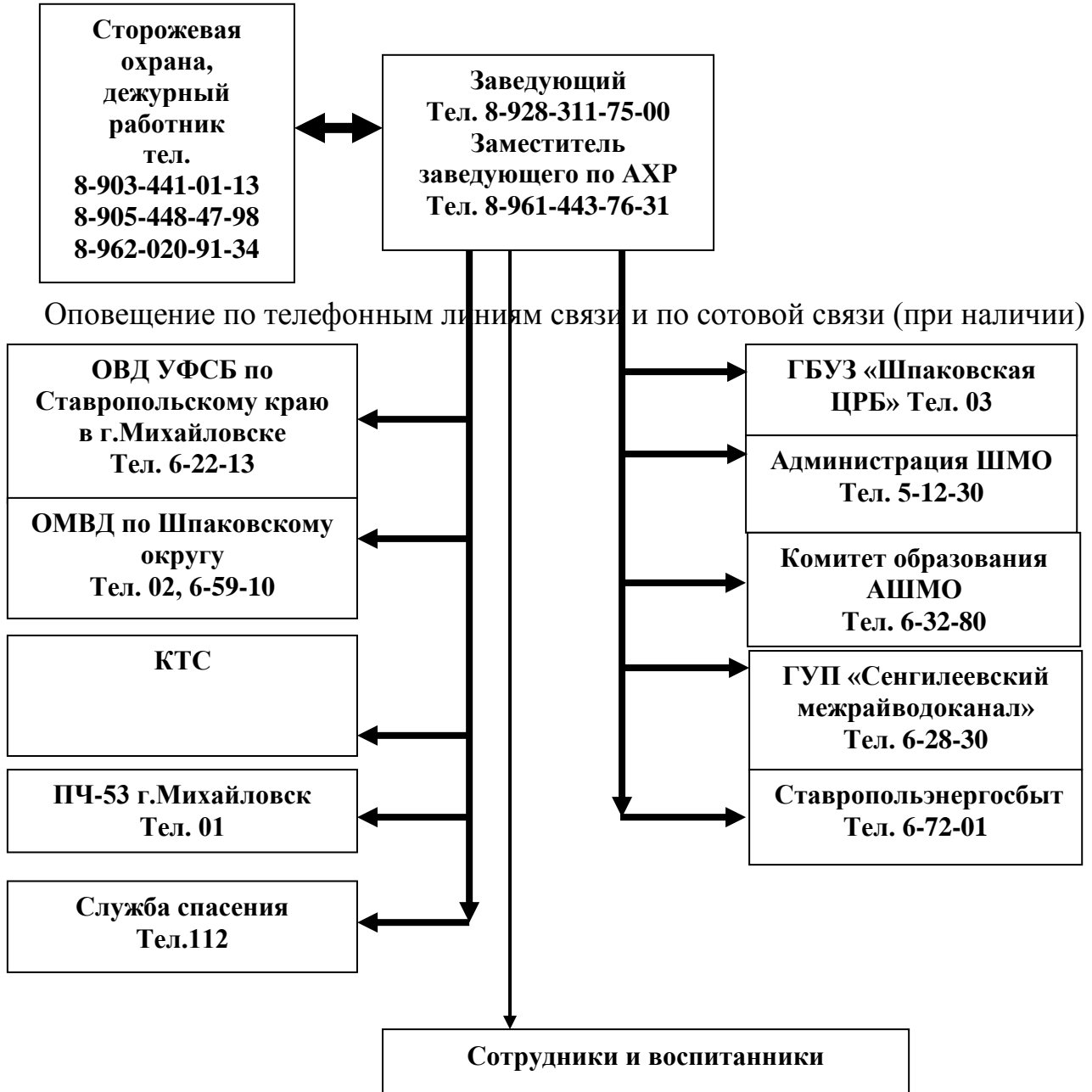

Очередность оповещения:

- - в первую очередь
- - во вторую очередь
- - дублирующее оповещение (только в рабочее время)

3.1.3. Кадровые ресурсы

ФИО, должность	Курируемое направление ЧС	Телефон служебный	Телефон мобильный
Заведующий	Общее руководство, связь с органами безопасности, мед службой, СМИ	8(8652)99-89-70	8-928-311-75-00
Заместитель заведующего по АХР, ответственный за антитеррористическую и противопожарную безопасность	Общее руководство, связь с органами безопасности, материально-техническое обеспечение	8(8652)99-89-70	8-961-443-76-31
Специалист по кадрам	Связь с руководителями ОО	8(8652)99-89-71	8-905-460-79-80
Педагогический персонал	Эвакуация		
Сторожа	Охрана помещений и территории		8-903-441-01-13 8-905-448-47-98 8-962-020-91-34
Педагог-психолог	Оказание психологической помощи		8-961-450-48-56
Повара, обслуживающий персонал	Помощь в эвакуации		

3.1.4. Схема расположения МБДОУ «Детский сад №31»



Схема оповещения и связи при ЧС



Очередность оповещения:

- в первую очередь
- во вторую очередь
- дублирующее оповещение (только в рабочее время)

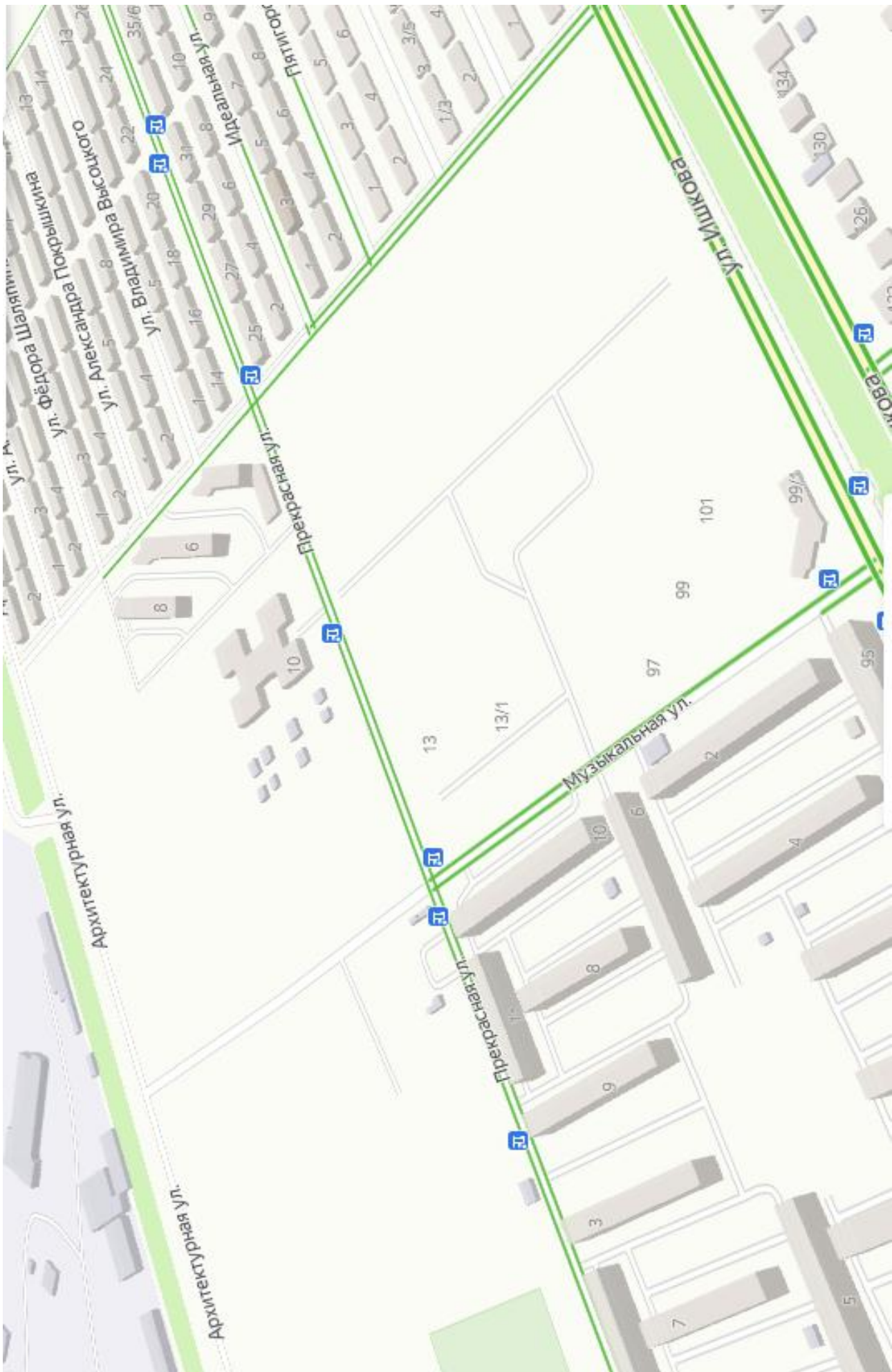
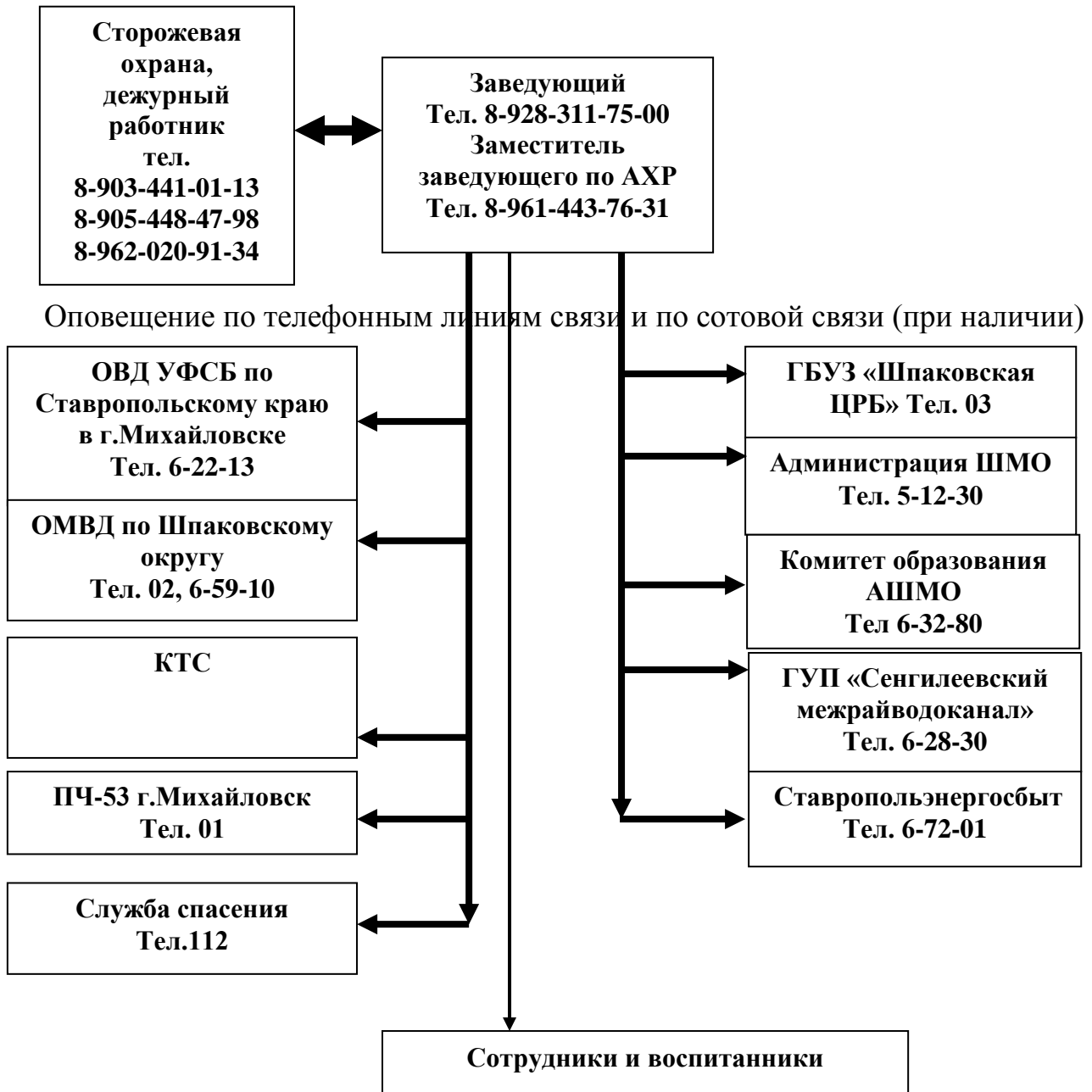
Заведующий МБДОУ
«Детский сад №31»



Е.В.Волохова